ΠΡΕΣΒΕΙΑ ΤΗΣ ΕΛΛΑΔΟΣ **ΓΡΑΦΕΙΟ ΟΙΚΟΝΟΜΙΚΩΝ &** **ΕΜΠΟΡΙΚΩΝ ΥΠΟΘΕΣΕΩΝ ΜΟΣΧΑΣ**		**ΑΔΙΑΒΑΘΜΗΤΟ** **ΚΑΝΟΝΙΚΟ**
	Μόσχα, **ΑΠ**	**08.09.2021** **Φ. 213.1 (030.3 ΟΕΥ)/ΑΣ 1918 (874)**

ΠΡΟΣ: **Υπουργείο Εξωτερικών**
Β4 Δνση

ΚΟΙΝ:
- Διπλ. Γραφείο κ. Πρωθυπουργού
- Διπλ. Γραφείο κ. Υπουργού
- Διπλ. Γραφείο κ. Αναπληρωτή Υπουργού
- Διπλ. Γραφείο κ. Υφυπουργού κ. Φραγκογιάννη
- Γραφείο κ. Υπηρεσιακού Γεν. Γραμματέα
- Γραφείο κ. Γεν. Γραμ. ΔΟΣ & Εξωστρέφειας
- Γραφεία κ. κ. Α΄, Β΄ & Γ΄ Γεν. Δ/ντών
- Α5, Β1, Β6, Β7, Γ1 Δ/νσεις

ΕΔ: **κ. Επιτετραμμένο**

Θέμα: **Αποστολή Μηνιαίου Ενημερωτικού Δελτίου για τη Ρωσική Ομοσπονδία.**

Αποστέλλουμε για ενημέρωσή σας, την μηνιαία Επισκόπηση Κύριων Οικονομικών Ειδήσεων της Ρωσικής Ομοσπονδίας για τον **Αύγουστο 2021**.

Εν λόγω επισκόπηση πρόκειται να αναρτηθεί σε ιστοσελίδα www.agora.mfa.gr.

Ο Προϊστάμενος κ.α.α.

Βαϊανός Ωραιόπουλος Κελένης
Σύμβουλος ΟΕΥ Β'

Leontievsky Pereulok 4, 125009, Μόσχα, Ρωσική Ομοσπονδία
Τηλ.: +7 495 539 2970, Fax: +7 495 539 2974, E-mail: ecocom-moscow@mfa.gr

ΠΡΕΣΒΕΙΑ ΤΗΣ ΕΛΛΑΔΑΣ
ΓΡΑΦΕΙΟ ΟΙΚΟΝΟΜΙΚΩΝ & ΕΜΠΟΡΙΚΩΝ ΥΠΟΘΕΣΕΩΝ ΜΟΣΧΑΣ

Ενημερωτικό Δελτίο Αυγούστου 2021

Επισκόπηση Οικονομικών Ειδήσεων της Ρωσικής Ομοσπονδίας *

Embassy of the Hellenic Republic / Economic & Commercial Office:

Leontievsky per. 4 – 123009 Moscow

Tel.: + 7 495 539 29 70 Fax: + 7 495 539 29 74

E-mail: ecocom-moscow@mfa.gr Website: agora.mfa.gr

*** Η πληροφόρηση του Δελτίου προέρχεται από δημοσιεύματα του ρωσικού τύπου**

Τρέχουσα συναλλαγματική ισοτιμία € / ₽

1 Ευρώ = 86,8104 Ρούβλια (31.08.2021)

Εξέλιξη της ισοτιμίας Ευρώ / Ρουβλίου στο διάστημα 03.08.2021 – 31.08.2021:

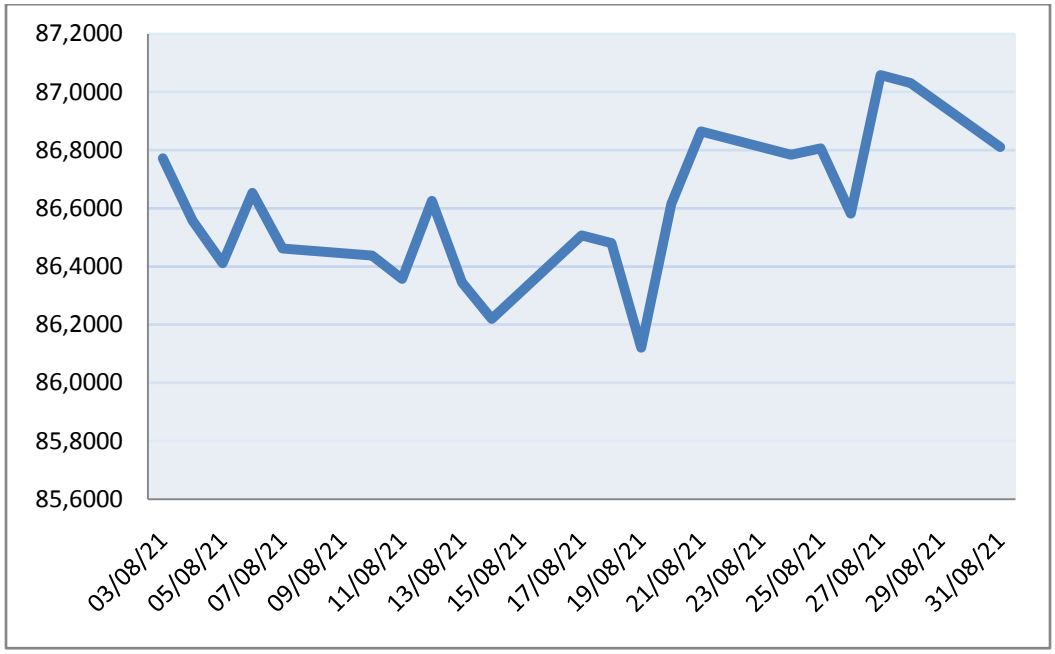

Περισσότερες λεπτομέρειες: www.cbr.ru

Τρέχουσα κατάσταση COVID-19 στη Ρωσία

Στη Ρωσία, στις 31 Αυγούστου είχαν καταγραφεί 17.813 νέα κρούσματα. Από την αρχή της πανδημίας, ο συνολικός αριθμός των κρουσμάτων ξεπέρασε τα 6,9 εκ. Πάνω από 6,1 εκ. ασθενείς ανάρρωσαν, περισσότεροι από 184 χιλ. απεβίωσαν.

Σύμφωνα με εκτιμήσεις, 40,5 εκ. Ρώσοι έλαβαν τουλάχιστον μία δόση του εμβολίου για τον κορωνοϊό και 32,9 εκ. και τις δυο δόσεις.

Η επικεφαλής του Rospotrebnadzor Anna Popova δήλωσε ότι αναμένεται επανεμφάνιση του κορωνοϊού στη Ρωσία, το φθινόπωρο, αλλά με την πλήρη συμμόρφωση με όλους τους κανόνες υγιεινής και τους αντι-επιδημικούς κανόνες, αυτή θα είναι μικρότερης έντασης. Σημείωσε επίσης ότι μεταξύ των ασθενών Ρώσων, καθώς και μεταξύ των κατοίκων των περισσότερων χωρών του κόσμου, κυριαρχεί η μετάλλαξη Δέλτα ενώ οι άλλες μεταλλάξεις δεν είναι ευρέως διαδεδομένες.

Στα τέλη Αυγούστου, ο Denis Protsenko, επικεφαλής γιατρός του νοσοκομείου που χτίστηκε το 2020 αποκλειστικά για τους ασθενείς με κορωνοϊό, εκτίμησε ότι μια αύξηση στη Ρωσία θα μπορούσε να συμβεί στα τέλη Σεπτεμβρίου - αρχές Οκτωβρίου, λόγω της εποχικής γρίπης, του COVID -19 και της επιστροφής των παραθεριστών από τις διακοπές.

Περισσότερες λεπτομέρειες: https://www.rbc.ru/society/31/08/2021/612e60a09a794777e3da7470, https://www.rbc.ru/society/02/09/2021/61308cbc9a79471d4c17f4a2

Συνοπτική Οικονομική ενημέρωση

Μόλις μικρό χρονικό διάστημα πριν από τις κοινοβουλευτικές εκλογές στη Ρωσική Κρατική Δούμα, ο Ρώσος πρόεδρος Βλαντίμιρ Πούτιν ζήτησε να καταβληθούν εφάπαξ ποσά στους συνταξιούχους της Ρωσίας (135 δολάρια) και στο στρατιωτικό προσωπικό (200 δολάρια). Οι πληρωμές θα ωφελήσουν πάνω από 47 εκ. Ρώσους που ισοδυναμούν με το 40% των δικαιούχων. Εκτιμάται ότι οι πληρωμές αυτές θα μπορούσαν να οδηγήσουν σε μέτριες αυξήσεις των τιμών, καθώς τα επιπλέον μετρητά θα αυξήσουν την κατανάλωση κατά 0,9% και θα μπορούσαν να προσθέσουν 0,2 ποσοστιαίες μονάδες στον πληθωρισμό, ο οποίος τρέχει σε υψηλό πενταετίας 6,5% (ιδίως κατά τους θερινούς μήνες).
Το ρωσικό ρούβλι ανέκτησε μερικώς το χαμένο έδαφος καθώς το πετρέλαιο ανέκαμψε από τη χειρότερη εβδομάδα φέτος. Το ρούβλι είναι γενικά σταθερό έναντι του δολαρίου (73 ανά $ΗΠΑ) και ελαφρώς αυξημένο σε σχέση με το ευρώ (86 ανά ευρώ), εν μέσω σταθεροποίησης των τιμών του πετρελαίου στις το ψυχολογικά σημαντικό επίπεδο των $ 70 το βαρέλι.
Παρά το υψηλό επίπεδο πληθωρισμού, σχεδόν το 40% των Ρώσων έχει μειώσει τις δαπάνες του λόγω μειωμένου πραγματικού εισοδήματος, σύμφωνα με έρευνα του ανεξάρτητου Levada Center. Μεταξύ των ερωτηθέντων, περίπου το 75% δεν έχει την πολυτέλεια να αγοράσει τα απαιτούμενα είδη παντοπωλείου και σχεδόν το 90% δεν έχει την πολυτέλεια να κάνει μεγάλες αγορές για τα σπίτια του. Πάνω από το 37% βιώνει αύξηση στην τιμή των αγαθών και των υπηρεσιών. Περίπου το 31% αναμένει ότι οι τιμές θα αυξηθούν ταχύτερα από το τρέχον ποσοστό τους στους επόμενους 1-2 μήνες.
Περισσότερες λεπτομέρειες: https://cbr.ru/press/pr/?file=23072021_133000Key.htm

Εσωτερική αγορά

✓ **Εξωτερικό Εμπόριο Ρωσίας για τον Ιανουάριο-Ιούνιο 2021**
Σύμφωνα με τα στατιστικά στοιχεία της Ομοσπονδιακής Τελωνειακής Υπηρεσίας, τον Ιανουάριο-Ιούνιο 2021, ο όγκος εξωτερικού εμπορίου της Ρωσίας ανήλθε σε $347,0 δις, αυξημένος κατά 28,4% σε σύγκριση με το α΄εξάμηνο 2020.
Το εμπορικό ισοζύγιο ήταν θετικό ($71,7 δις), $15,8 δις περισσότερο από το α΄εξάμηνο 2020.

Οι Ρωσικές Εξαγωγές τον Ιανουάριο-Ιούνιο 2021 ανήλθαν σε $209,4 δις, αυξημένες κατά 28,4% σε σύγκριση με το α΄εξάμηνο 2020. Οι χώρες εκτός της ΚΑΚ αντιπροσώπευσαν το 86,6%, οι χώρες της ΚΑΚ το 13,4%.
Η *βάση των ρωσικών εξαγωγών* τον Ιανουάριο-Ιούνιο 2021 ήταν τα παραδοσιακά ***προϊόντα καυσίμων και ενέργειας***, το μερίδιο των οποίων στη δομή των εξαγωγών ανήλθε σε 53,8% (α΄εξάμηνο 2020, 55,3%). Στη δομή των εξαγωγών εμπορευμάτων προς τις χώρες εκτός ΚΑΚ, το μερίδιο ανήλθε στο 58,1% (Ιανουάριο-Ιούνιο 2020, 60,2%), στις χώρες ΚΑΚ, 25,7% (α΄εξάμηνο 2020, 24,0%). Σε όρους εξαγωγικής αξίας, σε σχέση με το α' εξάμηνο 2020, τα καύσιμα και τα ενεργειακά προϊόντα αυξήθηκαν κατά 25,2%. Σε φυσικούς όγκους, οι εξαγωγές ηλεκτρικής ενέργειας αυξήθηκαν κατά 200%, το φυσικό αέριο κατά 15,3%, η κηροζίνη κατά 9,8%, ο άνθρακας κατά 8,8%. Αντιθέτως, οι εξαγωγές βενζίνης μειώθηκαν κατά 25,4%, και του αργού πετρελαίου κατά 11,8%.

Το μερίδιο των ***μετάλλων και των μεταλλικών προϊόντων*** ανήλθε στο 10,7% (α'εξάμηνο 2020, 10,0%). Προς χώρες εκτός ΚΑΚ, το μερίδιο ανήλθε στο 10,1% (α'εξάμηνο 2020, 9,2%), στις χώρες ΚΑΚ 14,6% (α' εξάμηνο 2020, 15,3%). Σε σύγκριση με το α΄αξάμηνο 2020, η αξία των εξαγωγών αυξήθηκε κατά 37,2% και σε φυσικούς όγκους κατά 1,9%.
Το μερίδιο των ***χημικών προϊόντων*** ανήλθε στο 7,7% (α'εξάμηνο 2020, 7,0%). Προς χώρες εκτός ΚΑΚ, το μερίδιο ανήλθε στο 6,6% (α΄εξάμηνο 2020, 5,8%), στις χώρες ΚΑΚ 14,8% (α' εξάμηνο 2020, 14,4%). Σε σύγκριση με τον Ιανουάριο -Ιούνιο πέρυσι, η αξία των εξαγωγών αυτών των προϊόντων αυξήθηκε κατά 41,8% και ο φυσικός όγκος κατά 14,2%.
Το μερίδιο των εξαγωγών ***μηχανημάτων και εξοπλισμού*** ανήλθε στο 6,5% (α'εξάμηνο 2020, 6,2%). Στη δομή των εξαγωγών προς χώρες εκτός ΚΑΚ, το μερίδιο ανήλθε σε 4,6% (α΄εξάμηνο 2020, 4,3%), στις χώρες ΚΑΚ 18,8% (α' εξάμηνο 2020, 18,4%). Σε σύγκριση με τον Ιανουάριο-Ιούνιο 2020, η αξία των εξαγωγών αγαθών αυξήθηκε κατά 34,6%.
Το μερίδιο των εξαγωγών ***τροφίμων και πρώτων υλών*** ανήλθε στο 7,3% (α'εξάμηνο 2020, 7,8%). Προς χώρες εκτός ΚΑΚ, το μερίδιο ανήλθε στο 6,5% (α΄εξάμηνο 2020, 6,8%), στις χώρες ΚΑΚ 12,4% (α' εξάμηνο 2020, 13,9%). Σε σύγκριση με τον Ιανουάριο-Ιούνιο 2020, η αξία των εξαγωγών αυξήθηκε κατά 19,9%, ενώ οι φυσικοί όγκοι μειώθηκαν κατά 4,5%.
Το μερίδιο των εξαγωγών ***ξυλείας και χαρτοπολτού* και προϊόντων χαρτιού** παρέμεινε στα ίδια επίπεδα με το α΄εξάμηνο 2020 και ανήλθε στο 3,6%. Προς χώρες εκτός ΚΑΚ, το μερίδιο αυτών των αγαθών ανήλθε σε 3,4% (α' εξάμηνο 2020, 3,5%), στις χώρες ΚΑΚ 4,7% (α΄εξάμηνο 2020, 4,6%). Η αξία των εξαγωγών αυτής της ομάδας εμπορευμάτων αυξήθηκε κατά 27,6% και ο φυσικός όγκος κατά 6,7%.

Οι Ρωσικές Εισαγωγές τον Ιανουάριο-Ιούνιο 2021 ανήλθαν σε $137,6 δις, αυξημένες κατά 28,4% σε σύγκριση με το α΄ εξάμηνο 2020. Οι χώρες εκτός ΚΑΚ αντιπροσώπευσαν το 89,4%, οι χώρες της ΚΑΚ το 10,6%.
Το μεγαλύτερο μερίδιο αφορούσε τα ***μηχανήματα και τον εξοπλισμό*** 49,5% (α΄εξάμηνο 2020, 45,9%). Από χώρες εκτός ΚΑΚ, το μερίδιο ανήλθε στο 52,9% (α΄εξάμηνο 2020, 48,9%), από τις χώρες ΚΑΚ 20,6% (α΄εξάμηνο 2020, 22,0%). Η αξία των εισαγωγών αυτών των προϊόντων αυξήθηκε κατά 38,9% σε σύγκριση με το α΄εξάμηνο 2020.
Το μερίδιο των ***χημικών προϊόντων*** ανήλθε σε 18,2% (α΄εξάμηνο 2020-19,3%). Από χώρες εκτός ΚΑΚ, το μερίδιο αυτών των αγαθών ανήλθε σε 18,8% (α΄εξάμηνο 2020, 20,0%), από τις χώρες ΚΑΚ 13,4% (α΄εξάμηνο 2020, 13,6%).
Οι φυσικοί όγκοι των προμηθειών ***φαρμακευτικών προϊόντων*** αυξήθηκαν κατά 18,1%, ***πλαστικών και υποπροϊόντων*** κατά 14,8%, ***καουτσούκ και υποπροϊόντων*** κατά 11,3%, ***προϊόντων ανόργανης χημείας*** κατά 4,6%, ***σαπουνιών/απορρυπαντικών*** κατά 2,7%. Ταυτόχρονα, οι προμήθειες ***λιπασμάτων*** μειώθηκαν κατά 5,8%.
Το μερίδιο των εισαγωγών ***τροφίμων και πρώτων υλών*** ανήλθε στο 12,0% (α΄εξάμηνο 2020, 13,8%). Από χώρες εκτός ΚΑΚ, το μερίδιο αυτών των αγαθών ανήλθε σε 10,8% (α'εξάμηνο 2020, 12,2%), από τις χώρες ΚΑΚ 22,6% (α΄εξάμηνο 2020, 26,1%). Η αξία και οι φυσικοί όγκοι των εισαγωγών αυξήθηκαν κατά 12,7% και 6,3%, αντίστοιχα έναντι του Ιαν-Ιουν.2020.
Το μερίδιο των ***μετάλλων και των μεταλλικών προϊόντων*** στη βασική δομή των εισαγωγών τον Ιανουάριο-Ιούνιο 2021 παρέμεινε στο επίπεδο του προηγούμενου έτους και ανήλθε στο 6,9%. Στη δομή των εμπορευμάτων των εισαγωγών από χώρες εκτός ΚΑΚ, το μερίδιο αυτών των αγαθών ανήλθε στο 5,6% (αέξάμηνο 2020, 6,1%), από τις χώρες ΚΑΚ 17,2% (α'εξάμηνο, 13,4%).

Το μερίδιο των προϊόντων *της* ***κλωστοϋφαντουργίας και των υποδημάτων*** τον Ιανουάριο-Ιούνιο 2021 ανήλθε στο 5,7% (α΄εξάμηνο 2020, 6,3%). Στη δομή των εμπορευμάτων των εισαγωγών από χώρες εκτός ΚΑΚ, το μερίδιο αυτών των αγαθών ανήλθε στο 5,4% (α΄εξάμηνο 2020, 6,2%), από χώρες ΚΑΚ 7,9% (α΄εξάμηνο 2020, 7,3%). Η αξία των προμηθειών αυξήθηκε κατά 15,9% και ο φυσικός όγκος κατά 23,2%.
Το μερίδιο των εισαγωγών ***καυσίμων και ενεργειακών προϊόντων*** παρέμεινε στο επίπεδο του προηγούμενου έτους και ανήλθε σε 0,8%. Από χώρες εκτός ΚΑΚ, το μερίδιο αυτών των αγαθών παρέμεινε επίσης στο επίπεδο του προηγούμενου έτους, στο 0,5%, από χώρες ΚΑΚ 3,2% (α'εξάμηνο 2020, 3,7%).

Στη δομή του συνόλου του εξωτερικού εμπορίου της Ρωσίας, τον Ιανουάριο-Ιούνιο 2021 έναντι α΄εξαμήνου 2020: η Ευρωπαϊκή Ένωση αντιπροσώπευε το 35,7% (α΄εξάμηνο 2020, 35,3%), οι χώρες APEC 34,1% (α΄εξάμηνο 2020, 34,3%), οι χώρες ΚΑΚ 12,3% (α΄εξάμηνο 2020, 12,6%), οι χώρες της Ευρασιατικής Οικονομικής Ένωσης 9,1% (α΄εξάμηνο 2020, 8,7%).

Μεταξύ των χωρών-εταίρων (εκτός ΚΑΚ) στο εξ.εμπόριο της Ρωσίας, τον Ιανουάριο-Ιούνιο 2021 έναντι α΄εξαμήνου 2020 ήσαν: η Κίνα, με την οποία το εμπόριο ανήλθε σε $61,9 δις (+27,7%), η Γερμανία $25,8 δις (+33,6%), Ολλανδία $20,5 δις (+36,0%), ΗΠΑ $16,1 δις (+30,1%), Δημοκρατία της Κορέας $14,6 δις (+56,0%), Τουρκία - $14,2 δις (+43,7%), Ιταλία - $12,2 δις (+30,5%), Ηνωμένο Βασίλειο $11,4 δις (+12,0%), Γαλλία $9,5 δις (+50,9%), Πολωνία $9,2 δις $ (+34,9%).
Περισσότερες λεπτομέρειες: https://www.tks.ru/news/nearby/2021/08/09/0010

✓ **Πλεόνασμα του προϋπολογισμού το Α΄ εξάμηνο του 2021**

Σύμφωνα με τα αποτελέσματα του α' εξαμήνου 2021, ο ομοσπονδιακός προϋπολογισμός έκλεισε με ένα εντυπωσιακό πλεόνασμα 626 δις ρουβλίων ($8,8 δις). Τα έσοδα ανήλθαν στα 11,27 τρις ρούβλια ($157 δις) ενώ οι δαπάνες σε 10,64 τρις ρούβλια ($148 δις). Σημειώνεται ότι τα έσοδα για το α' εξάμηνο του έτους ξεπέρασαν τον δείκτη όχι μόνο του έτους πανδημικής κρίσης 2020 (9,1 τρις ρούβλια), αλλά και του 2019 (9,6 τρις ρούβλια).
Οι λόγοι για την αξιοσημείωτη αύξηση των εσόδων είναι η υπερδιπλάσια αύξηση των τιμών του πετρελαίου (κατά μέσο όρο, σε αυτούς τους έξι μήνες, ένα βαρέλι ρωσικού πετρελαίου των Ουραλίων κόστιζε $63,35 έναντι $39,7 το προηγούμενο έτος), η αύξηση των εσόδων από το εγχώριο ΦΠΑ εν μέσω αναβίωσης της επιχειρηματικής δραστηριότητας (έως 2,65 τρις ρούβλια., +27% έναντι του α' εξαμήνου του περασμένου έτους).
Από πλευράς εφ'άπαξ παραγόντων οι οποίοι συνέβαλαν στην πλήρωση των κρατικών ταμείων, το Μάρτιο 2021: α) ο προϋπολογισμός έλαβε 200 δις ρούβλια λόγω της τελευταίας δόσης εξαγοράς από την Ρ/Κυβέρνηση (μέσω του Ταμείου Εθνικού Πλούτου) μεριδίου ελέγχου της Sberbank το οποίο ανήκε στην Κεντρική τράπεζα και β) 146 δις ρούβλια εισήλθαν στον προϋπολογισμό ως πρόστιμο που κατέβαλε η εταιρεία Norilsk Nickel μετά το περιστατικό με τη διαρροή καυσίμων κοντά στην πόλη Norilsk, τον Μάιο του 2020.
Υπενθυμίζεται ότι ο προϋπολογισμός έχασε το πλεόνασμα που παρουσίαζε το Μάιο 2020. Στο τέλος του 2020, το έλλειμμα ανήλθε σε 4,1 τρις ρούβλια, ή 3,8% του ΑΕΠ. Αλλά σύμφωνα με τα αποτελέσματα του α΄τριμήνου 2021, το πλεόνασμα επανήλθε (κυρίως λόγω των προαναφερθέντων διπλών εισπράξεων). Περαιτέρω, λόγω της οικονομικής ανάκαμψης, η τάση για την υπέρβαση των εισοδημάτων έναντι των δαπανών συνεχίστηκε: σύμφωνα με τα

διορθωμένα στοιχεία του Υπουργείου Οικονομικών και οι τρεις μήνες του β'τριμήνου ήταν πλεονασματικοί.
Η πραγματική εκτέλεση εσόδων και εξόδων είναι και πάλι πολύ διαφορετική από το αρχικό σχέδιο. Σύμφωνα με τον σχετικό νόμο για τον προϋπολογισμό, το 2021 θα πρέπει να κλείσει με έλλειμμα 2,75 τρις ρούβλια, ή 2,4% του ΑΕΠ. Ο υπουργός Οικονομικών Anton Siluanov έδωσε μια προσεκτική πρόβλεψη στο SPIEF ότι στην πραγματικότητα το έλλειμμα στο τέλος του έτους θα μπορούσε να είναι μόνο περίπου 1% του ΑΕΠ, εάν δεν υπάρξουν σοβαρές αλλαγές στη συγκυρία το β'εξάμηνο του έτους (π.χ. πτώση τιμών του πετρελαίου).
Περισσότερες λεπτομέρειες: https://www.kommersant.ru/doc/4899739

✓ **Η Ρωσία έλαβε 18 δις $ ΗΠΑ από το ΔΝΤ**

Η Ρωσία έλαβε $18 δις από το ΔΝΤ με τη μορφή Ειδικών Τραβηκτικών Δικαιωμάτων (SDRs/Special Drawing Rights) στο πλαίσιο της κατανομής των κεφαλαίων του Ταμείου κατά της κρίσης. Σύμφωνα με ειδικούς, η Μόσχα μπορεί να τα προσθέσει στα αποθέματά της ή να παράσχει βοήθεια σε άλλες χώρες.
Τη Δευτέρα, 23 Αυγούστου, τέθηκε σε ισχύ η ιστορική κατανομή των Ειδικών Δικαιωμάτων μεταξύ των χωρών μελών του Διεθνούς Νομισματικού Ταμείου ύψους 456 δις SDRs, που ισοδυναμούν με $650 δις.
Οι προτάσεις για την έκδοση επιπλέον SDRs ύψους τουλάχιστον $500 δις έγιναν για πρώτη φορά την άνοιξη του 2020, στο αποκορύφωμα του πρώτου κύματος της πανδημίας COVID-19. Η Διευθύνουσα Σύμβουλος του ΔΝΤ, Κρισταλίνα Γκεοργκίεβα (βουλγαρικής καταγωγής), χαρακτήρισε τη διανομή ως «έναν εμβολιασμό για την παγκόσμια οικονομία κατά τη διάρκεια μιας άνευ προηγουμένου κρίσης». Η κατανομή κεφαλαίων αποσκοπεί να βοηθήσει τις χώρες να ανακάμψουν από την πανδημία, αυξάνοντας τη ρευστότητα των διεθνών τους αποθεματικών. Οι αναπτυσσόμενες χώρες έλαβαν περίπου $275 δις από νέα αποθέματα, συμπεριλαμβανομένων των $25 δις που διατέθηκαν στις χώρες της ΚΑΚ και τη Γεωργία.
Η πρόσθετη έκδοση SDRs κατανέμεται κατ 'αναλογία με τις ποσοστώσεις των χωρών του ΔΝΤ - στην πραγματικότητα, τις μετοχές τους στο κεφάλαιο του Ταμείου. Οι ΗΠΑ έχουν τη μεγαλύτερη ποσόστωση 17,4%, ενώ η Ρωσία 2,71%. Το ποσοστό καθορίζεται με βάση μια εξίσωση που λαμβάνει υπόψη το ΑΕΠ εκάστης χώρας, τους δείκτες ισοζυγίου πληρωμών και το επίπεδο των διεθνών αποθεματικών. Σημειώνεται ότι οι χώρες του ΔΝΤ βρίσκονται σε συνεχή συζήτηση για μια δικαιότερη κατανομή των ποσοστώσεων, που αντικατοπτρίζει το πραγματικό συγκριτικό βάρος των οικονομιών.
Περισσότερες λεπτομέρειες: https://www.rbc.ru/economics/23/08/2021/611fae449a7947f85c2beb26

✓ **Το δημόσιο χρέος της Ρωσίας στις αρχές Ιουλίου ξεπέρασε τα 20 τρις ρούβλια.**

Το δημόσιο χρέος της Ρωσίας την 1η Ιουλίου ξεπέρασε τα 20,4 τρις ρούβλια ($283 δις), σύμφωνα με την έκθεση εκτέλεσης του ομοσπονδιακού προϋπολογισμού για τον Ιανουάριο-Ιούνιο 2021.
Σύμφωνα με τα προκαταρκτικά στοιχεία, το α'εξάμηνο 2021, το δημόσιο χρέος της Ρωσικής Ομοσπονδίας αυξήθηκε κατά 1,48 τρις ρούβλια (την 1η Ιουλίου 2021 ανήλθε σε 20.423.507,6 εκ. ρούβλια, 17,7% του προβλεπόμενου ΑΕΠ).
Το δημόσιο εσωτερικό χρέος της Ρωσίας αυξήθηκε κατά 1,4 τρις ρούβλια. (κατά 9,7%), ξεπερνώντας τα 16,18 τρις. Αυτό είναι το 79,3% του συνολικού δημόσιου χρέους και το 88,4% του ανώτατου ορίου εσωτερικού χρέους.

Το εξωτερικό χρέος στις αρχές Ιουλίου ανήλθε σε περισσότερα από 58,54 δις $ ΗΠΑ, ή περίπου 4,2 τρις ρούβλια. Τον Ιανουάριο-Ιούνιο 2021, αυξήθηκε κατά $1,8 δις (3,2%) ή 47,87 δις ρούβλια.
Περισσότερες λεπτομέρειες: https://www.rbc.ru/rbcfreenews/612573439a7947fcd21029dd

Εξωτερικός Τομέας

✓ **Η Ρωσία σημείωσε ρεκόρ στις εξαγωγές αγαθών**
Ο όγκος των ρωσικών εξαγωγών τον Ιούνιο σε σύγκριση με τον Μάιο του τρέχοντος έτους αυξήθηκε κατά 26% σε $43,89 δις, που ήταν το υψηλότερο επίπεδο από τον Ιούλιο του 2014, όπως προκύπτει από τις στατιστικές της Τράπεζας της Ρωσίας. Τότε οι εξαγωγές της χώρας είχαν ανέλθει σε $46,19 δις. Το μέγιστο μηνιαίο ύψος εξαγωγών αγαθών είχε παρατηρηθεί το Δεκέμβριο 2011, 50,25 δις $ ΗΠΑ. Τον Ιούνιο 2021, η Ρωσία εξήγε αγαθά αξίας $38,41 δις σε χώρες εκτός ΚΑΚ, δηλαδή 28,5% περισσότερο από ένα μήνα νωρίτερα. Οι εξαγωγές προς τις χώρες ΚΑΚ αυξήθηκαν κατά 11,1% στα $5,47 δις.
Οι ρωσικές εξαγωγές αυξήθηκαν λόγω της αύξησης της παραγωγής πετρελαίου ως αποτέλεσμα της σταδιακής χαλάρωσης των περιορισμών του ΟΠΕΚ+ και των υψηλών τιμών πρώτων υλών (πετρέλαιο, προϊόντα πετρελαίου, μέταλλα, ξυλεία και ημιτελή προϊόντα από αυτά, και γεωργικά προϊόντα). Οι εξαγωγές πετρελαίου και φυσικού αερίου απετέλεσαν το 66% του συνολικού όγκου εξαγωγών τον Ιούνιο.
Τον Ιούνιο, ο όγκος των εισαγωγών στη χώρα αυξήθηκε ελαφρώς σε σύγκριση με ένα μήνα νωρίτερα, κατά 4%, στα $25,6 δις. Ο όγκος των εισαγωγών από χώρες εκτός ΚΑΚ στις αρχές του καλοκαιριού παρέμεινε στο επίπεδο των προηγούμενων μηνών, παρουσιάζοντας μόνο μια μικρή αύξηση της τάξεως του 2,7%, στα 22,6 δις $ ΗΠΑ. Οι χώρες της ΚΑΚ τον Ιούνιο αύξησαν τις εξαγωγές προς τη Ρωσία σε επίπεδα ρεκόρ από τον Σεπτέμβριο του 2014 του ύψους 3,01 δις $ ΗΠΑ.
Περισσότερες λεπτομέρειες: https://1prime.ru/macroeconomics/20210811/834423556.html

✓ **Αύξηση στην εξαγωγή εμβολίων από τη Ρωσία.**
Σύμφωνα με την Ομοσπονδιακή Τελωνειακή Υπηρεσία (FCS), από τον Ιανουάριο του 2021, η Ρωσία εξήγαγε 159 τόνους φαρμακευτικών προϊόντων (εμβόλια για ανθρώπινη χρήση) αξίας $303,6 εκ., που είναι 32 φορές περισσότερα από το 2020 και σχεδόν διπλάσια του 2018.
Όπως προκύπτει από τα δεδομένα της FCS, το α'εξάμηνο 2021 οι κύριοι εξαγωγικοί εταίροι της Ρωσίας ήταν δέκα χώρες: Αργεντινή, Καζακστάν, Ινδία, Μεξικό, Ουγγαρία, Λευκορωσία, Ηνωμένα Αραβικά Εμιράτα, Σερβία, Βολιβία, Λαϊκή Δημοκρατία του Κονγκό (ΛΔΚ) αντιπροσωπεύοντας το 85,8 % όλων των παραδόσεων για πέντε μήνες του έτους.
Οι εξαγωγές μεγάλης κλίμακας το 2021 συμπίπτουν με τις αναφορές για συμβάσεις προμήθειας ή εμβολιασμού του Sputnik V σε αυτές τις χώρες (σήμερα το εμβόλιο είναι καταχωρισμένο σε 69 χώρες).
Περισσότερες λεπτομέρειες: https://www.rbc.ru/business/04/08/2021/610261a69a79477aa15bde4f

✓ **Η Ομοσπονδιακή Φορολογική Υπηρεσία αύξησε τον έλεγχο των περιουσιακών στοιχείων και συναλλαγών των Ρώσων στο εξωτερικό**
Ο αριθμός των αιτήσεων προς τους φορολογούμενους, συμπεριλαμβανομένων των αιτήσεων για την παροχή τεκμηριωμένων αποδεικτικών στοιχείων για ορισμένες ξένες επιχειρήσεις αυξήθηκε εκθετικά.

Η Ομοσπονδιακή Φορολογική Υπηρεσία άρχισε να λειτουργεί με πιο εξατομικευμένο και στοχευμένο τρόπο. Τώρα, οι επιθεωρητές της υπηρεσίας στέλνουν συγκεκριμένες ερωτήσεις για συγκεκριμένο λογαριασμό ή συναλλαγή.
Σχεδόν όλοι οι πελάτες που έχουν δηλώσει ελεγχόμενες ξένες εταιρείες (CFC) κλήθηκαν για διευκρινίσεις. Η Ομοσπονδιακή Φορολογική Υπηρεσία ενδιαφέρθηκε γιατί αυτά τα άτομα δεν δήλωσαν κέρδη για τις προηγούμενες περιόδους, καθώς οι οικονομικές καταστάσεις, εκθέσεις ελεγκτών και οι εξηγήσεις για τον υπολογισμό του κέρδους απαιτούνται σχεδόν παντού.
Από το 2020, οι ιδιοκτήτες επιχειρήσεων στο εξωτερικό μπορούν να επιλέξουν μεταξύ δύο μορφών πληρωμής φόρου. Είτε την μεταφορά 5 εκατ. ρουβλίων για όλα τα ξένα περιουσιακά στοιχεία και η μη υποβολή φορολογικών εκθέσεων (είναι ο λεγόμενος εφάπαξ φόρος).
Είτε την κατάθεση της φορολογικής δήλωσης για εταιρείες με κέρδη 10 εκατ. ρούβλια και πάνω ετησίως και η καταβολή φόρου εισοδήματος φυσικών προσώπων 13% ή 15% για φυσικά πρόσωπα και 20% για νομικά πρόσωπα.
Σύμφωνα με την Ομοσπονδιακή Φορολογική Υπηρεσία περισσότεροι από 270 Ρώσοι επιχειρηματίες επέλεξαν το σταθερό φόρο για τις CFC ύψους 5 εκατ. ρουβλίων, ανεξάρτητα από το ύψος του κέρδους και δεσμεύτηκαν να το πληρώνουν για τρία χρόνια, που θα φέρει στον προϋπολογισμό περισσότερα από 1,3 δις ρούβλια ετησίως..
Περισσότερες λεπτομέρειες: https://www.vedomosti.ru/economics/articles/2021/08/15/882182-fns-kontrol

- ✓ **Η Ρωσία μείωσε τους δασμούς στις εξαγωγές δημητριακών από τις 18 Αυγούστου 2021**

Το Ομοσπονδιακό Υπ.Γεωργίας προέβη σε μείωση του εξαγωγικού δασμού σίτου στα $30,4 ανά τόνο, από τις 18 έως τις 24 Αυγούστου, για την εξαγωγή κριθαριού $26,1 ανά τόνο, για την εξαγωγή καλαμποκιού $49,6 ανά τόνο.
Οι ενδεικτικές τιμές συμβάσεων εξαγωγής υπολογίζονται για το σιτάρι και το μεσλίν (μείγμα σίτου και σίκαλης) σε $243,5 ανά τόνο, για το κριθάρι σε $222,4 ανά τόνο και για το καλαμπόκι σε $255,9 ανά τόνο.
Για τον υπολογισμό των εξαγωγικών δασμών για το σιτάρι, το κριθάρι και το καλαμπόκι, χρησιμοποιούνται δεδομένα σχετικά με την τιμή των συμβάσεων εξαγωγής που έχουν καταχωριστεί στο χρηματιστήριο. Τα κεφάλαια που λαμβάνονται από τους δασμούς θα επιστραφούν στις ρωσικές περιοχές με τη μορφή επιδοτήσεων στους παραγωγούς σίτου, σίκαλης, καλαμποκιού και κριθαριού. Οι επιδοτήσεις στις περιφέρειες θα διανεμηθούν ανάλογα με τον όγκο των παραγόμενων προϊόντων.
Περισσότερες λεπτομέρειες: https://1prime.ru/Agriculture/20210813/834437039.html

Ενέργεια-Περιβάλλον

- ✓ **Η Ρωσία κατέλαβε τη δεύτερη θέση σε εξαγωγές πετρελαίου και υπο-προϊόντων στις ΗΠΑ**

Η Ρωσία έγινε ο δεύτερος μεγαλύτερος προμηθευτής πετρελαίου και υπο-προϊόντων στις Ηνωμένες Πολιτείες, μετά τον Καναδά, σύμφωνα με το Bloomberg. Σύμφωνα με τα επίσημα στοιχεία, τον Μάιο οι Ηνωμένες Πολιτείες εισήγαγαν 844 χιλ. βαρέλια ημερησίως από τη Ρωσία, δηλαδή 23% περισσότερα από ότι τον Απρίλιο.
Σημειώνεται ότι η αύξηση των προμηθειών οφείλεται στη μείωση των εισαγωγών από χώρες της Λατινικής Αμερικής λόγω των επιβληθεισών κυρώσεων, καθώς και στους περιορισμούς του ΟΠΕΚ στην παραγωγή πετρελαίου.

Επιπλέον, η Ρωσία παράγει ημι-εξευγενισμένα ορυκτέλαια όπως το Mazut-100, το οποίο είναι ιδανικό για τα αμερικανικά διϋλιστήρια που έχουν συνηθίσει να χειρίζονται βαριές, παχύρρευστες πρώτες ύλες από τη Βενεζουέλα και τη Μέση Ανατολή.
Περισσότερες λεπτομέρειες: https://rg.ru/2021/08/05/rossiia-vyshla-na-vtoroe-mesto-po-eksportu-nefti-i-nefteproduktov-v-ssha.html

- ✓ **Ο εξαγωγικός δασμός για το πετρέλαιο θα μειωθεί από την 1η Σεπτεμβρίου 2021**
Σύμφωνα με το ιστότοπο του Υπουργείου Οικονομικών της Ρωσικής Ομοσπονδίας ο εξαγωγικός δασμός για το πετρέλαιο στη Ρωσική Ομοσπονδία από την 1η Σεπτεμβρίου 2021 θα είναι $64,6 ανά τόνο. Τον Αύγουστο είχε ανέλθει στα $67,8 $ ΗΠΑ ανά τόνο. Η μέση τιμή για το πετρέλαιο των Ουραλίων για την περίοδο παρακολούθησης από τις 15 Ιουλίου έως τις 14 Αυγούστου ήταν $70,69 ανά βαρέλι, ή $516 ανά τόνο.
Ο δασμός για την εξαγωγή βενζίνης θα μειωθεί στα $19,3 από $20,3 και τη νάφθα σε $35,5 από $37,2. Ο δασμός για το υγροποιημένο φυσικό αέριο θα αυξηθεί από $9 σε $69,9, στα καθαρά κλάσματα υγραερίου από $7,2 σε $55,9. Ο δασμός για τον ημίκαυστο άνθρακα θα πέσει στα $4,1 από $4,4 ανά τόνο.
Περισσότερες λεπτομέρειες: https://www.interfax.ru/business/784689

- ✓ **5,6 δις κυβικά μέτρα φ.αερίου μπορούν να διοχετευθούν μέσω του Nord Stream 2 το 2021**
Η κατασκευή του πρώτου άξονα του δικτύου Nord Stream 2 ολοκληρώθηκε στις 4 Ιουνίου, η κατασκευή της δεύτερης αναμένεται να ολοκληρωθεί τον Αύγουστο. Κατά την τοποθέτηση του πρώτου Nord Stream, πέρασαν έξι μήνες από τη συγκόλληση του τελευταίου σωλήνα μέχρι την εκτόξευση του αγωγού. κατά την τοποθέτηση του δεύτερου νήματος - τρεις μήνες.
Ο υπεράκτιος αγωγός φυσικού αερίου Nord Stream 2 χωρητικότητας 55 δισεκατομμυρίων κυβικών μέτρων αερίου ετησίως περνά από τον σταθμό συμπιεστών Slavyanskaya στην περιοχή Kingisepp της περιοχής του Λένινγκραντ, στις ακτές της Βαλτικής της Γερμανίας. Η Gazprom ολοκληρώνει το έργο από μόνη της, καθώς ο Ελβετός εργολάβος σταμάτησε τις εργασίες λόγω των αμερικανικών κυρώσεων.
Για τον Nord Stream 1, το 7μηνο 2021, σύμφωνα με τα στοιχεία της Gazprom Export, οι προμήθειες ρωσικού φυσικού αερίου στην Ευρώπη ανήλθαν σε 33,7 δις κ.μ. (για το 7μηνο 2020, 32,9 δις κ.μ. και για το 7μηνο 2019, 31,7 δις κ.μ.). Η περσινή χρονιά ήταν χρονιά ρεκόρ για τις προμήθειες φυσικού αερίου στην ευρωπαϊκή αγορά μέσω του αγωγού φ.α. Nord Stream 1. Διοχετεύθηκαν 59,3 δις κ.μ. αερίου (7,8% περισσότερο από την προγραμματισμένη χωρητικότητα των 55 δις κ.μ.).
Οι προμήθειες φυσικού αερίου της Gazprom προς τη Γερμανία το 7μηνο 2021 ανήλθαν σε 33,1 δις κ.μ., το οποίο είναι 42,1% ή 9,8 δις κ.μ. περισσότερο από τους 7 μήνες του 2020 (23,3 δις κ.μ.) και κατά 8,5% ή 2,6 δις κ.μ. περισσότερο από τους 7 μήνες του 2019 (30,5 δις κ.μ.).
Περισσότερες λεπτομέρειες: https://www.interfax.ru/business/785277

ΠΡΕΣΒΕΙΑ ΤΗΣ ΕΛΛΑΔΑΣ - ΓΡΑΦΕΙΟ ΟΕΥ ΜΟΣΧΑΣ

Υπεύθυνος έκδοσης Αυγούστου 2021: Βαϊανός Ωραιόπουλος-Κελένης, Σύμβουλος ΟΕΥ Β'
Συντάκτης: Natalia Shango - Assistant of Economic & Commercial Affairs

1. Σε περίπτωση αναδημοσίευσης, παρακαλείστε όπως αναφέρεται η πηγή.
2. Εφ' όσον δεν επιθυμείτε πλέον να λαμβάνετε τα Ενημερωτικά Δελτία του Γραφείου ΟΕΥ-Μόσχας, παρακαλείστε όπως αποστείλετε σχετικό μήνυμα στο ηλεκτρονικό ταχυδρομείο μας (ecocom-moscow@mfa.gr).
3. Τα δεδομένα προσωπικού χαρακτήρα που συλλέγονται από το Υπουργείο Εξωτερικών, παρέχονται από τα υποκείμενα αυτών εκουσίως και χρησιμοποιούνται αποκλειστικά για παροχή ενημέρωσης τους ή για στατιστικούς σκοπούς. Η διαχείριση και προστασία των προσωπικών δεδομένων υπόκειται στα οριζόμενα στο εθνικό, κοινοτικό και διεθνές δίκαιο σχετικά με την προστασία του ατόμου από την επεξεργασία δεδομένων προσωπικού χαρακτήρα, όπως εκάστοτε ισχύει (Για περισσότερες πληροφορίες σχετικά με την προστασία προσωπικών δεδομένων από το Υπουργείο Εξωτερικών: βλ. http://www.agora.mfa.gr/prostasia-prosopikon-dedomenon).
4. Οι πληροφορίες που περιλαμβάνονται στο παρόν Ενημερωτικό Δελτίο προέρχονται τόσο από επίσημες πηγές (Κρατική Στατιστική Υπηρεσία, Κεντρική Τράπεζα, ιστοσελίδες Υπουργείων και δημοσίων φορέων κ.α.), όσο και από ειδήσεις σε έντυπα και άλλα μέσα μαζικής ενημέρωσης. Το Γραφείο ΟΕΥ – Μόσχας τηρεί επιφύλαξη ως προς τις ειδησεογραφικές πηγές για τις οποίες δεν εγγυάται την ακρίβειά τους.